

ASSOCIAÇÃO DO PORTO DE PARALISIA CEREBRAL

**PLANO
DE
ACTIVIDADES E ORÇAMENTO**

2013



Mensagem da Direção

Embarcar no desafio da certificação da qualidade dos serviços, ocupou boa parte da energia e da maturação dos quadros técnicos da organização, dedicados a encontrar formas de espelhar a sua atuação, na definição de uma linguagem comum, para objetivos comuns. Partindo da prática diária dos serviços, *escreveram-se* as formas de fazer, algumas partindo da cultura organizacional, outras a propósito e por causa das exigências da modernidade do terceiro setor.

A maturidade alcançada verifica-se na dimensão da APPC enquanto entidade prestadora de serviços. Pela capacidade atual das equipas para planear, medir resultados e focalizar a sua atenção no cliente. Verifica-se por isso que os serviços estão em fase de auto regulação e monitorização, permitindo tomar decisões, considerando um melhor conhecimento e um maior domínio do todo institucional.

Do ponto de vista estritamente organizacional, até ao início de 2015 revela-se fundamental consolidar o processo de incluir as próprias pessoas com paralisia cerebral nas decisões de planeamento e gestão, não descurando o papel histórico dos pais, enquanto impulsionadores da criação de serviços. Fomentar a partilha que permita conhecer as intencionalidades e necessidades entre todos os envolvidos, por forma a traduzir os seus objetivos e projetos individuais e coletivos em atos diários de auto representação e determinação.

A definição clara dos eixos estratégicos em que assentam as atividades dos serviços, sejam da reabilitação sejam da ação social ou da educação, alavancam a atuação das equipas a partir da discussão sustentada e cautelosa acerca daquilo que são as metas da instituição, sendo a melhor forma de continuar a garantir a prestação de apoio dos serviços para pessoas com dependência, apesar do atual contexto económico .

Assim o presente plano anual apresenta linhas de atuação para o triénio de 2012-14 correspondendo a cinco eixos estratégicos orientadores das atividades de todos os serviços:

Eixo A - Associativismo

Eixo B - Sustentabilidade

Eixo C – Pessoas e Serviços

Eixo D – Identidade Institucional e Comunicação

Eixo E - Inovação e Desenvolvimento

Os objetivos definidos no âmbito de cada um destes eixos, são matéria do presente documento, onde se pretende dar uma noção clara, aos associados e restantes partes interessadas, das atividades e dos resultados que melhor traduzirão estes objetivos e o que se espera alcançar no próximo ano.

Naturalmente, reconhece esta Direcção que tal só é possível de alcançar com o esforço e dedicação de todos recursos humanos que direta ou indiretamente, tornam possível manter a qualidade dos serviços prestados.

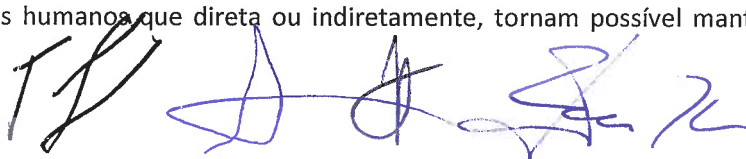

DELFINO MAIA
Rua Delfim Maia, n. 276
4200-253 Porto
T. 225 573 790 F. 225 573 799
NIF: 506831957| www.appc.pt

CENTRO REABILITAÇÃO
Alameda de Cartes, 192
4300-008 Porto
T.225 191 400 F.225 191 422

MACEDA
Tv da Maceda, 160
4300-310 Porto
T. 225 191 413 F. 225 191 413

VILLA URBANA
Rua D Francisco d'Almeida, 153
4420-425 Gondomar
T.224 641 531 F. 224 641 533

ÍNDICE

I - VALORES corporativos e o mapeamento estratégico

II - OBJECTIVOS ESTRATÉGICOS

ASSOCIATIVISMO

SUSTENTABILIDADE

PESSOAS E SERVIÇOS

IDENTIDADE INSTITUCIONAL E COMUNICAÇÃO

INOVAÇÃO E DESENVOLVIMENTO

III - ORÇAMENTO DE INVESTIMENTOS E DESINVESTIMENTOS

IV – PARECER DO CONSELHO FISCAL

3

4

5

6

7

10

11

12

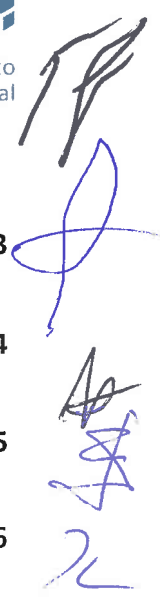



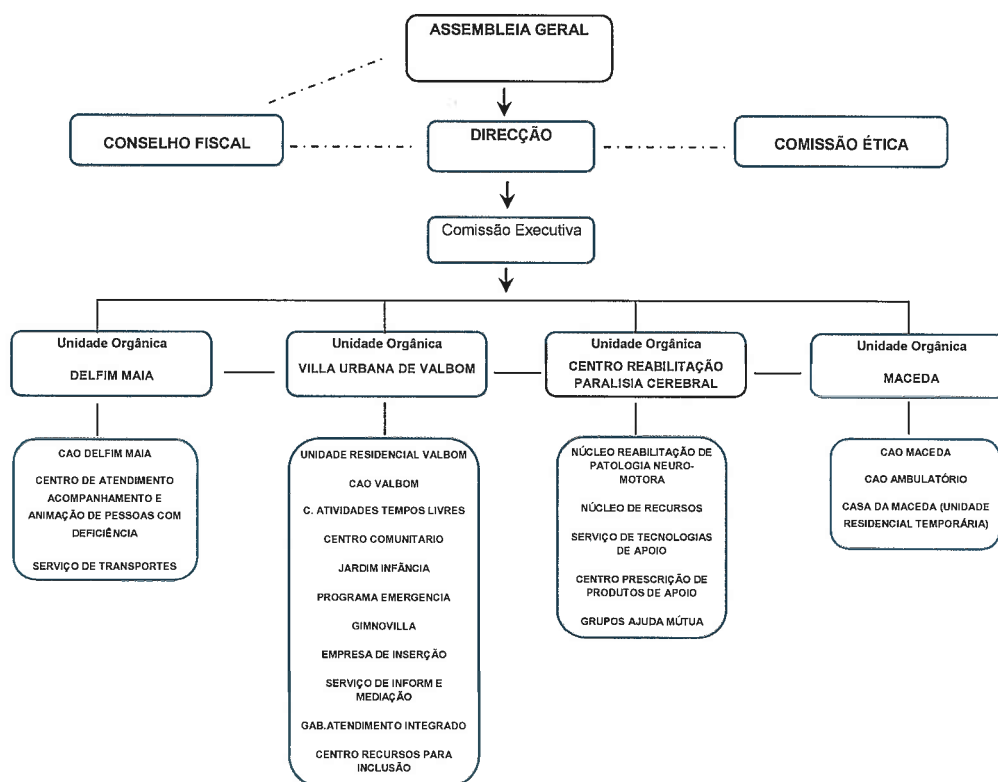

I VALORES corporativos e o mapeamento estratégico

A APPC avança a sua intervenção a partir do conjunto de valores corporativos que conduzem a sua estratégia organizativa, os resultados que pretende alcançar e as maneiras como estes resultados se alcançam. Desde 2009, tem vindo a garantir a prestação dos seus serviços através de uma reconfiguração da estrutura organizacional, subdividindo a sua intervenção pelas várias “casas” - donde resultam 4 Unidades Orgânicas (UO), com a correspondente Direção Técnica e de Serviços, que por sua vez fazem valer a execução dos acordos de cooperação e gestão distribuídos segundo o seguinte esquema organizativo:

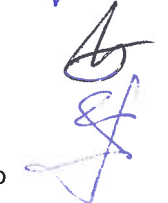

Assim, mantendo o fito de uma prestação de serviços com o cunho da excelência, seja nas áreas da reabilitação, da formação ou da ocupação, a APPC planeia a sua atividade direcionada para as questões da autonomia, integração e qualidade de vida das pessoas com paralisia cerebral e outras situações neurológicas. No entanto, mantém presente a importância e os ganhos resultantes do alargamento da sua atuação para um mais vasto universo de pessoas atendidas, onde o vetor que as une é a “situação de dependência”. E esta atividade apresenta-se num mapeamento estratégico onde os cuidados são globais, (no que respeita ao entendimento e à abordagem perante cada indivíduo apoiado), mas também integrados, (porque se pretende a sequência ininterrupta de respostas às necessidades, independentemente da etapa de vida das pessoas apoiadas).

Para que tal orientação obtenha o sucesso ambicionado, a cooperação ativa dos associados é crucial, mas igualmente uma atuação onde todos os colaboradores e restantes partes interessadas, se caracteriza por :

- Criar um serviço humanizado / Trabalhar em equipa / Alcançar de forma continuada os melhores resultados /**
- Assegurando que o cliente está sempre em primeiro lugar/ Colocando paixão, inovação e criatividade nas abordagens e nas respostas / Fomentando um espírito ativo de responsabilidade social e ambiental**

Através das várias iniciativas previstas para o ano de 2013, pretende-se alcançar e consolidar o reconhecimento interno e externo da Instituição, enquanto parceira empenhada das pessoas em situação de dependência, defensora das suas competências, direitos e deveres, contribuindo para a sua capacitação enquanto agentes da sua própria mudança.



II OBJECTIVOS ESTRATÉGICOS

Obedecendo ao horizonte temporal trianual, os objetivos estratégicos são condutores dos diversos planos de atividades das respostas sociais e consubstanciam-se nos seguintes eixos :

A – ASSOCIATIVISMO

- ❖ Promover atividades de angariação de associados:
 - Lançando um Plano de incentivos e privilégios nas prestações dos serviços para associados e suas famílias, ativando um cartão de associado.
 - Recuperando ajudas técnicas antigas, documentação histórica e montar o espólio da APPC para ser visitado em todas as Unidades Orgânicas.
 - Melhorando as formas de comunicação com os associados aumentando a periodicidade da publicação oficial de notícias (newsletter), para trimestral.
 - Aumentando o número de difusões da publicação oficial com destaque para o suporte digital.
- ❖ Desenvolver novas atividades de auto representação, para pessoas com deficiência, nomeadamente pela :
 - Apresentar um relatório do trabalho realizado no âmbito de avaliação e identificação das soluções de mobilidade por um grupo designado pela Comissão Residentes da Villa Urbana.
 - Cooperar, através de um grupo designado pela Comissão Residentes, com as entidades promotoras (Lipor e CMG), para requalificação de pelo menos dois percursos acessíveis da Villa Urbana aos serviços locais da comunidade da cidade de Valbom (ao abrigo do programa da Lipor).
 - Manter a colaboração estreita com a FAPPC no desenvolvimento de projetos no domínio da auto representação, bem como com as outras associadas
 - Monitorizar a aplicação da convenção dos direitos das pessoas com deficiência em cooperação com a provedoria do cidadão com deficiência.
 - Dinamizar através da iniciativa do Grupo de Ajuda Mútua o ciclo de cinema com a exibição de

diversos filmes onde se evidenciem as diversas problemáticas relacionadas com a deficiência, seguido de debates com convidados.

- ❖ Apoiar a criação de novas delegações da APPC, demonstrando as necessidades concelhias das pessoas com deficiência (considerando as faixas etárias e os níveis de dependência). Apresentar estes estudos às autarquias limítrofes da cidade do Porto acompanhadas de propostas de intervenção.



B - SUSTENTABILIDADE

- ❖ Criar novos produtos e serviços, diversificando os públicos e os apoios financeiros, ou privilegiando iniciativas que se auto sustentem .
 - Criação de um serviço que responda a necessidades identificadas na comunidade, nomeadamente ao nível do apoio domiciliário para pessoas com dependência (população sénior e/ou com deficiência).
 - Planificação e organização de dois campos de férias, no período de férias letivas, nomeadamente Natal e Pascoa, destinados a alunos com deficiência maiores de 14 anos através do estabelecimento de uma parceria com a EDP.
 - Alugar espaço de exposição (showroom) permanente para empresas de produtos de apoio.
 - Aplicar as receitas resultantes do acompanhamento de estágios na aquisição de novo material de reabilitação, referente à área terapêutica do estágio.
 - Preparar para a comunidade educativa ações de formação no âmbito da intervenção na deficiência.
 - Preparar e apresentar uma produção teatral no âmbito do trabalho do grupo Era uma vez..., a partir do planos curricular do ensino pré escolar e 1º ciclo nas escolas da AMP e ensino privado.
 - Criar uma Academia Sénior através da candidatura a financiamentos privados no sentido de dar resposta às sugestões e necessidades enumeradas pelos clientes.
- ❖ Realizar iniciativas que promovam o mecenato ou o patrocínio, com vista a fidelizar um mecenas/patrocinador por Unidade Orgânica, por ano.
 - Implementação do projeto "Tampinhas" em empresas de grande impacto na comunidade, na tentativa de fidelizar possíveis mecenas .
 - Criação de uma parceria no âmbito dos transportes coletivos para patrocinar as deslocações sazonais dos serviços educativos da APPC.
 - Concorrer projetos e serviços ao apoio de prémios ou patrocínios de entidades privadas, desde que os mesmos possibilitem a concretização da missão e se enquadrem na visão da APPC.
- ❖ Organizar um evento (concerto /jantar) que permita a angariação de novos donativos.
- ❖ Continuar a atividade de cativar doadores através da campanha de % IRS, revertendo a favor da organização.
- ❖ Promover entre serviços a mobilidade dos Recursos Humanos e a maximização do capital humano instalado.
 - Redistribuir os Ajudantes de Ação Direta (AAD) e os colaboradores dos serviços administrativos

[Handwritten signatures in blue ink]

de forma a potenciar as atividades do meio aquático e a utilização das salas de formação na Villa Urbana.

- Reestruturação dos horários dos Ajudantes de Ação Direta (AAD) da Unidade Residencial (temporária e definitiva) em articulação com os Centros de Atividades Ocupacionais e outros serviços, por forma a garantir a máxima ocupação com o mesmo capital humano.
- Reconfiguração do nº de Unidades orgânicas, tornando-as similares nas dimensões (Nº de recursos humanos e número de clientes atendidos), através da fusão da Unidade Delfim Maia com a Unidade Maceda.



C - PESSOAS E SERVIÇOS

Este eixo subdivide-se em quatro linhas fundamentais:

1. Na Cooperação e Gestão (inclui todas as atividades ao abrigo dos protocolos de cooperação e gestão com as várias entidades estatais - SEGURANÇA SOCIAL / EDUCAÇÃO / IEFP

- ▣ Defender a cidadania das pessoas com deficiência, pela prestação dos serviços nos moldes habituais, em cumprimento dos acordos de cooperação e de gestão.
 - Atender o número total de clientes programados nos serviços e protocolados nos acordos de cooperação/gestão:
 - CAO AMB - 50
 - CAO DM - 25
 - CAO MC - 30
 - CAO VU - 30
 - CENTRO DE ATENDIMENTO ACOMPANHAMENTO E ANIMAÇÃO de PESSOAS com DEFICIÊNCIA - 190
 - CENTRO DE ATIVIDADES DE TEMPOS LIVRES – 40
 - CENTRO COMUNITÁRIO – 50
 - CENTRO DE RECURSOS PARA A INCLUSÃO – 279
 - CENTRO DE REABILITAÇÃO DE PARALISIA CEREBRAL DO PORTO – 1800
 - EMPRESA DE INSERÇÃO - 6
 - GRUPOS DE AJUDA MÚTUA – 15
 - JARDIM DE INFÂNCIA - 50
 - PROGRAMA DE EMERGÊNCIA ALIMENTAR – 65
 - SERVIÇO TRANSPORTES DE PESSOAS COM DEFICIÊNCIA – 20
 - UNIDADE RESIDENCIAL VILLA URBANA - 27
 - UNIDADE RESIDENCIAL MACEDA - 22
 - Concretizar os planos anuais de atividades de todos os serviços.
 - Garantir que pelo menos 80% dos clientes atingem os objetivos dos seus Planos Individuais.
 - Envolver todos os colaboradores e 80% dos clientes na construção do plano anual de atividades.
 - Envolver pelo menos 10 famílias de cada serviço no desenho do Plano anual de atividades .
 - Implementar o plano de melhoria dos registos informáticos da prestação dos serviços residenciais e de CAO.
 - Alcançar 85% de satisfação dos clientes e famílias com os serviços prestados.



- ❖ Desenvolver atividades que potenciem as competências de auto representação de cada indivíduo/cliente, promotoras do exercício dos seus direitos e deveres (incluídas nos Planos de Atividade dos serviços).
 - Treinar competências de 4 pessoas com deficiência (clientes do CAO da Villa Urbana), em áreas de atuação existentes - Jardinagem, Lavandaria, Atendimento ao público e Serviços Gerais, promovendo uma maior participação.
 - Planear e dinamizar um clube que promova a auto representação dos clientes no Centro de Atividades de Tempos Livres.
 - Apoiar a integração profissional de pelo menos 5 clientes através do gabinete de apoio sócio profissional e de formação.
 - Apoiar a comissão de residentes na elaboração de um plano de melhoria para aumentar o nível de satisfação dos clientes.
 - Criar grupo de clientes com a colaboração do voluntariado, que possam oferecer serviços de consultoria para apoiar nas instruções de processos de melhoria das acessibilidades, nas juntas de freguesia e câmaras municipais da área de residência dos associados.
 - Celebrar o Dia Internacional das Pessoas com Deficiência através da organização de um jantar e da posterior visualização de um vídeo com histórias de vida/testemunhos dos participantes dos Grupos de Ajuda Mútua.
 - Possibilitar aos clientes participantes nos Grupos de Ajuda Mútua (jovens e adultos com deficiência), a experimentação de várias modalidades desportivas, desafiando-os a testar as suas capacidades, e possibilitando-lhes a descoberta de novas preferências fomentando a sua autoestima, a autoeficácia e a autoconfiança.
 - Apoiar o aparecimento de mais Grupos de Ajuda Mútua para pais e outros familiares de pessoas com deficiência, concretizando o projeto "Caminhada & Piquenique" envolvendo as famílias dos clientes da APPC.
- ❖ Promover a revisão dos acordos de cooperação no sentido do alargamento necessário, nos casos em que não estão cumpridos a totalidade dos apoios programados, nomeadamente no acordo da Unidade Residencial Villa Urbana e no de Jardim de Infância.
- ❖ Manter o serviço do Centro de Recursos para a Inclusão (CRI) nos moldes habituais em cumprimento do contrato de cooperação com DREN, atendendo no presente ano letivo 277 clientes (alunos com necessidades de suporte especial) em 15 agrupamentos de escolas do Porto e Gondomar.
- ❖ Candidatar o Centro de Recursos para a Inclusão a nova acreditação por mais 4 anos (caso se verifique a reabertura do programa).
- ❖ Programar e colocar em funcionamento um Centro de Recursos para o Emprego para Pessoas com Deficiência (caso se obtenha a acreditação).

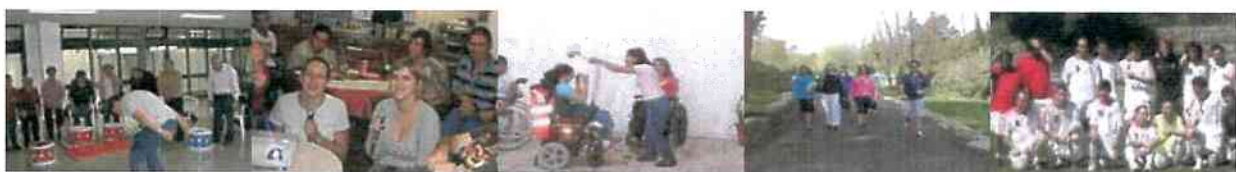

2. Na Formação, considerando neste âmbito a formação profissional de pessoas com deficiência mas também a formação e especialização técnica dos colaboradores.

- ❖ Continuar a ser entidade formadora nas áreas da especialização técnica da APPC e noutras que se adequem à formação profissional de pessoas com deficiência, candidatando novas formações no caso de abertura de linhas de financiamento.
- ❖ Desenvolver e dar continuidade às ações de formação profissional para pessoas com deficiência – Curso de Assistentes Administrativos e Curso de Operadores Informáticos.
- ❖ Dinamizar o quiosque alugado à Câmara Municipal do Porto e criar o quiosque do CRPCP, enquanto pólos de formação e de criação de oportunidades de emprego para pessoas com deficiência.
- ❖ Preparar e divulgar ações de formação para o exterior – escolas, empresas, serviços públicos, nas áreas de especialidade da organização.
- ❖ Obter e alargar as competências científicas e técnicas dos colaboradores, de acordo com os perfis profissionais já definidos, através da concretização do Plano de Formação Interna da APPC para 2013/14.
- ❖ Estabelecer parcerias, nomeadamente com outras entidades formativas, para a concretização do plano de Formação interna.
- ❖ Implementar e realizar um plano anual de formação para os voluntários regulares da APPC.

3. Em Projetos para criar novos produtos/serviços

- ❖ Apoiar novas práticas desportivas
 - Iniciar na APPC a prática do Basquetebol para Pessoas com Deficiência
 - Implementar a prática de Surf Adaptado
- ❖ Incrementar as práticas desportivas existentes, mantendo a posição cimeira neste domínio, através da participação nos:
 - Campeonatos de Boccia habituais (Campeonato Nacional e de Portugal)
 - Campeonato Europeu de Boccia – Guimarães
 - Campeonato de Futebol de 5 e de 7
 - Campeonato de Portugal e no do Mundo (Brasil) na modalidade Petra (tricicleta).
 - Organização e participação nos Campeonatos (Zona Porto, Centro, Douro e vale do Sousa) de Boccia Sénior.
- ❖ Realizar o Festival Extremus, com a expectativa de garantir a presença de cerca de 1500 pessoas no público, aumentando o reconhecimento publico nas áreas artísticas.
- ❖ Realizar um Seminário Internacional no âmbito das abordagens e modelos de serviços na Paralisia Cerebral.
- ❖ Efetivar novas parcerias com instituições académicas, particularmente no sentido de desafiar a investigação científica nos domínios dos “modelos de qualidade de vida”, “avaliação de necessidades” e” gestão de serviços sociais”.



- ❖ Concretizar novas ideias e novos produtos / serviços:
 - como sendo a oficina do brinquedo,
 - as atividades de desenvolvimento da autonomia e da participação,
 - uma oficina de reparação de ajudas técnicas,
 - um Banco de Ajudas Técnicas e outros, sempre através da articulação entre as unidades orgânicas.



4. Logística e Funcionamento geral

- ❖ Manter o melhoramento das Infraestruturas do:
 - CAO Delfim Maia (Centro de Atividades Ocupacionais) em particular obras de reparação de tetos.
 - URT (Unidade Residencial Temporária) no que diz respeito à saída emergência da Casa da Maceda e ao acessos exteriores à casa (por exigência de intervenção da autarquia).
 - Villa Urbana – obras de reparação e conservação dos apartamentos.
 - CRPCP- intervenções para melhorar a eficiência energética .
- ❖ Implementar o Projeto de eficiência energética previsto (se a candidatura já efetuada for aprovada).
- ❖ Redefinir a Estrutura Organizacional – equiparando as dimensões de cada Unidade Orgânica, garantindo os níveis de eficiência dos procedimentos e eficácia dos resultados, maximizando os recursos disponíveis.

D - IDENTIDADE INSTITUCIONAL E COMUNICAÇÃO

- ❖ Aumentar a notoriedade da APPC, cooperando com a estratégia de marketing da APPC.
- ❖ Alcançar a Certificação da Qualidade Nível II – EXCELLENCE, segundo o referencial EQUASS para as Unidades Orgânicas Villa Urbana, Maceda e Delfim Maia.
- ❖ Obter a Certificação da Qualidade Nível I – ASSURANCE do referencial EQUASS para o Centro de Reabilitação.
- ❖ Desenvolver e implementar um Plano de Benchmarking que garanta objetivos, mecanismos e momentos de “benchmarking” a nível interno e externo (pelo menos 1 por semestre).

- ❖ Consolidar o plano de comunicação da APPC, a partir da cooperação das Unidades Orgânicas, que garanta a visibilidade da sua missão através da publicação de notícias, quer em imprensa escrita, quer em imprensa audiovisual.



E - INOVAÇÃO E DESENVOLVIMENTO

- ❖ Apoiar práticas de intervenção baseadas nas boas práticas metodológicas (promovendo encontros temáticos por trimestre dos quadros técnicos da organização).
- ❖ Definir quadros teóricos de referência no âmbito da qualidade de vida das pessoas com deficiência, limitações e restrições moderadas e graves, nomeadamente pela disponibilização por períodos específicos de quadros técnicos para grupos de trabalho.
- ❖ Submeter projeto de investigação sobre a identificação de indicadores de qualidade de vida ao nível dos fatores ambientais para as pessoas com paralisia cerebral a linha de financiamento do Instituto Nacional de Reabilitação e/ou outras.
- ❖ Contribuir para desenvolvimento da Investigação na paralisia cerebral - em cooperação com as entidades nacionais e internacionais, nomeadamente mantendo o contributo para a Vigilância Epidemiológica na Paralisia Cerebral.
- ❖ Apresentação dos resultados do projeto “cadeira de rodas inteligente” resultante da parceria com a Faculdade de Engenharia da Universidade do Porto.
- ❖ Continuação do projeto da “plataforma de forças” com a Universidade Lusíada de Famalicão.
- ❖ Apresentação dos resultados obtidos pelo CRPCP no estudo "Terapia de restrição com indução do movimento na criança com hemiplegia – um estudo de intervenção".
- ❖ Dar continuidade aos programas de reabilitação inclusiva / alívio ao cuidador, envolvendo pelo menos 20 clientes e/ou familiares por grupo etário.



Handwritten signatures in blue ink, including a large stylized signature at the top and several smaller ones below.

III - ORÇAMENTO DE INVESTIMENTOS E DESINVESTIMENTOS

(Valores em Euros)

DEMONSTRAÇÃO DE RESULTADOS	Notas	2013
Vendas e serviços prestados		367.619,97
Subsídios à exploração		3.202.821,10
Ganhos/perdas imputados de s.,a.,e.c.		
Variação nos inventários da produção		
Trabalhos para a própria entidade		
Compras liquidas		28.015,53
Inventário inicial		0,00
Inventário final		0,00
Custo das mercadorias vend. e mat.cons.		28.015,53
Fornecimentos e serviços externos		903.978,56
Gastos com o pessoal		2.803.667,27
Imparidade de inventários		
Imparidade de dívidas a receber		
Provisões		
Imparidade de investimentos		
Aumentos/reduções de justo valor		
Outros rendimentos e ganhos		267.222,43
Outros gastos e perdas		6.052,15
Resultado antes de depr., g.f., e impostos		95.950,00
Gastos/reversões de depreciação e amortiz.		134.245,49
Imparidade de activos depreciáveis/amortiz.		
Resultado operacional		-38.295,49
Juros e rendimentos similares obtidos		
Juros e gastos similares suportados		6.927,35
Resultado antes de impostos		-45.222,84
Imposto sobre rendimento do período		
Resultado liquido do período		-45.222,84

2013

ORÇAMENTO DE INVESTIMENTOS

(valores em euros)

	AUTOFINAN- CIAMENTO (A)	SUBSÍDIOS		OUTROS FINANCIA- MENTOS (B)	TOTAL
		PIDDAC	OUTROS		
ACTIVO INTANGIVEL					
Activos					
Adiantamentos p/ conta activos intangiveis					
ACTIVO TANGIVEL					
Terrenos e recursos naturais					
Edifícios e outras construções					
Equipamento básico					
Equipamento de transporte				80.000,00	80.000,00
Ferramentas e utensílios					
Equipamento administrativo					
Taras e vasilhame					
Animais produtivos, trab. e reprodução					
Outras activos tangiveis					
INVESTIMENTOS FINANCEIROS					
Participações de capital					
Obrigações e títulos de participação					
Empréstimos de financiamento					
Investimentos em imóveis					
Outras aplicações financeiras					
Adiantamentos p/ conta imob. financeiras					
REEMBOLSO DE EMPRÉSTIMOS ANTE- RIORES A MÉDIO E LONGO PRAZO					
TOTAL				80.000,00	80.000,00

A) RESULTADO LIQUIDO + RESULTADOS TRANSITADOS

B) EM PRÉSTIMOS A MÉDIO E LONGO PRAZO (BANCÁRIOS, DE ASSOCIADOS, OUTROS EMPRÉSTIMOS OBTIDOS) + DOAÇÕES + DESINVESTIMENTOS (VALOR CONTABILÍSTICO LIQUIDO)

ORÇAMENTO DE DESINVESTIMENTOS

(valores em euros)

	VALORES	
DESINVESTIMENTOS:		
DIMINUIÇÃO DE INVESTIMENTOS FINANCEIROS A MÉDIO E LONGO PRAZO		
DIMINUIÇÃO DE ACTIVOS		

OBSERVAÇÕES _____

DESENVOLVIMENTO DA CONTA DE EXPLORAÇÃO PREVISIONAL
2 0 1 3

(Valores em euros)

GASTOS PREVISIONAIS		
61 CUSTO M. VENDIDAS E M.CONSUMIDAS		28.015,53
61611 Géneros Alimentares e outros	28.015,53	
62 FORNECIMENTOS E SERVIÇOS EXTERNOS		903.978,56
6211 Exploração de refeitórios	259.026,38	
6212 Sub Contratos	2.058,25	
6221 Trabalhos especializados	43.257,99	
6222 Publicidade e propaganda	3.010,65	
6223 Vigilância e segurança	5.686,57	
6224 Honorários	74.991,52	
6226 Conservação e reparação	92.343,10	
6227 Serviços bancários	396,88	
6231 Ferramentas e utensílios	3.992,17	
6232 Livros e documentação técnica	396,93	
6233 Material de escritório	11.371,73	
6234 Artigos p/oferta	42,57	
6235 Material didático	1.963,00	
6238 Outros	8.757,20	
6241 Electricidade	72.250,60	
62421 Gás	72.280,83	
62422 Gasóleo	54.248,44	
62423 Gasolina	1.662,25	
6243 Água	11.647,15	
6248 Outros	12.035,97	
625 Deslocações, estadas e transportes	3.276,41	
6261 Rendas e Aluguerees	10.684,00	
6262 Comunicação	20.578,47	
6263 Seguros	21.470,59	
6265 Contencioso e notariado	1.993,16	
6266 Despesas de representação	725,69	
6267 Limpeza, higiene e conforto	31.080,52	
6268 Outros serviços	6.130,69	
6269 Rouparia	3.732,80	
6272 Encargos de saúde	12.749,77	
6274 Recreação e desporto	6.715,67	
6278 Despesas com actividades dos utentes	53.420,57	
63 GASTOS COM O PESSOAL		2.803.667,27
6321 Remunerações certas	2.123.897,72	
6322 Remunerações adicionais	184.884,00	
634 Indemnizações		
635 Encargos sobre remunerações	432.133,55	
636 Seguros de acidentes de trabalho	14.889,11	
637/8 Outros custos com o pessoal	47.862,89	
64 GASTOS DE AMORTIZAÇÕES		134.245,49
68 OUTROS GASTOS E PERDAS		6.052,15
69 GASTOS E PERDAS DE FINANCIAMENTO		6.927,35
TOTAL DOS GASTOS		3.882.886,34
RESULTADO LÍQUIDO PREVISIONAL		(45.222,84)
TOTAL		3.928.109,18
RENDIMENTOS PREVISIONAIS		
71 VENDAS		
72 PRESTAÇÃO DE SERVIÇOS		367.619,97
721 Matrículas e mensalidades de utentes	317.987,34	
722/8 Outras	49.632,63	
75 SUBSÍDIOS À EXPLORAÇÃO		3.202.821,10
751 Do Sector público administrativo	3.092.736,99	
7511 Instituto da Segurança Social	2.883.979,92	
7512/9 Outros	208.757,07	
752/8 De outras entidades	110.084,11	
78 OUTROS RENDIMENTOS E GANHOS		267.222,43
79 JUROS, DIVIDENDOS E OUTROS REND. SIMILARES		
TOTAL DOS RENDIMENTOS		3.837.663,50



**CONTA DE EXPLORAÇÃO PREVISIONAL
POR VALÊNCIAS E
OUTRAS ACTIVIDADES**

Conta	Descrição	CAO SEMI-INTERNATO	TRANSPORTES	CAAAPD	LAR RESIDENCIAL MACEDA	CAO AMBULATÓRIO
71	Vendas					
72	Prestações de serviços	20.363,67	1.064,97	8.984,16	30.703,79	2.302,36
721	Matriculas e mensalidades de utentes	19.009,38	987,87	8.484,16	28.561,29	2.297,69
722/8	Outras	1.354,29	77,11	500,00	2.142,49	4,67
75	Comparticipações e subsídios à exploração	182.895,00	32.428,80	72.868,80	248.962,56	286.890,00
7511	Centro Regional de Segurança Social	182.895,00	32.428,80	72.868,80	248.962,56	286.890,00
7512/9	Outros					
752/8	De outros sectores					
78	Outros rendimentos e ganhos	4.059,21			3.960,40	6.202,07
79	Juros, Dividendos e outros rend. Similares					
	Subtotal (1).....	207.317,88	33.493,77	81.852,96	283.626,75	295.394,43
61	Custo Mercadorias Vend. Mat. Consumidas					
61611	Géneros alimentares					
61-61611	Outros					
62	Fornecimentos e serviços externos:	61.322,19	6.716,35	16.271,06	47.125,15	70.642,61
6211	Exploração de refeitórios	18.534,74	219,95	494,44	18.988,49	4.870,80
6212	Sub Contratos					
6221	Trabalhos especializados	2.149,66	379,87	856,92	2.924,13	3.368,78
6222	Publicidade e propaganda	138,17	24,36	687,89	183,33	211,25
6223	Vigilância e segurança	751,16	133,13	299,48	377,80	
6224	Honorários					24.200,21
6226	Conservação e reparação	8.056,98	1.614,65	2.069,74	4.695,43	6.850,00
6227	Serviços bancários	28,73	4,61	10,47	35,77	41,15
6231	Ferramentas e utensílios	738,00	68,97	333,55	255,59	133,20
6232	Livros e documentação técnica	4,39	0,77	1,75	5,96	6,87
6233	Material de escritório	452,91	80,21	180,48	523,53	169,93
6234	Artigos p/oferta	3,11	0,55	1,25	4,23	4,87
6235	Material didático					
6238	Outros					
6241	Electricidade	5.318,65	942,87	2.119,61	4.202,33	
62421	Gás	1.293,99	229,39	515,63	2.339,28	
62422	Gasóleo	10.195,17	1.854,19	3.203,00	2.930,56	12.632,17
62423	Gasolina					
6243	Água	451,11	79,97	179,79	1.603,45	
6248	Outros	35,97				
625	Deslocações, estadas e transportes	132,87	11,08	117,35	119,41	113,51
6261	Rendas e Alugueres	352,15	62,40	140,32	84,05	96,84
6262	Comunicação	1.216,51	113,28	337,00	1.363,29	1.580,61
6263	Seguros	2.293,19	251,38	516,53	1.478,30	3.456,86
6265	Contencioso e notariado	1,67	0,31	0,65	2,25	2,59
6266	Despesas de representação	52,99	9,36	21,13	72,07	83,03
6267	Limpeza, higiene e conforto	2.775,43	448,41	1.008,03	2.212,64	
6268	Outros serviços	791,47	42,27		168,68	2.012,75
6269	Rouparia					
6272	Encargos de saúde	2.083,01	144,36	324,48	2.413,40	
6274	Recreação e desporto					6.522,40
6278	Despesas com actividades dos utentes	3.470,19		2.851,57	141,16	4.284,80
63	Gastos com o pessoal:	147.010,42	33.918,66	66.811,87	222.153,33	185.428,47
6321	Renumerações certas	112.361,23	26.035,37	51.432,44	170.547,25	142.930,19
6322	Renumerações adicionais	10.796,39	2.241,44	4.407,30	14.309,99	11.859,91
634	Indemnizações					
635	Encargos sobre renumerações	22.526,94	5.334,64	10.365,23	35.283,63	28.951,79
636	Seguros acidentes trab./ Doenças profissionais	764,06	177,04	349,74	1.159,72	971,93
637/8	Outros custos com o pessoal	561,81	130,18	257,16	852,74	714,65
64	Amortizações	1.202,95	161,26	362,52	13.422,98	29.050,92
68	Outros gastos e perdas	364,36	64,49	145,24	811,67	214,45
69	Gastos e Perdas de Financiamento	12,13				1.800,00
	Subtotal (2).....	209.912,05	40.860,77	83.590,68	283.513,13	287.136,45
81	RESULTADO LÍQUIDO (1)-(2)=(3)	-2.594,17	-7.366,99	-1.737,72	113,62	8.257,98

**CONTA DE EXPLORAÇÃO PREVISIONAL
POR VALÊNCIAS E
OUTRAS ACTIVIDADES**

Conta	Descrição	CAO MACEDA	REABILITAÇÃO	CAO VALBOM	CATL VALBOM	LAR RESIDENCIAL VALBOM
71	Vendas					
72	Prestações de serviços	26.623,69	6.831,86	36.417,76	23.281,51	96.535,12
721	Matriculas e mensalidades de utentes	25.217,45		34.960,60	22.988,40	93.658,75
722/8	Outras	1.406,24	6.831,86	1.457,16	293,11	2.876,37
75	Comparticipações e subsídios à exploração	187.376,40	1.133.710,08	172.134,00	29.180,64	305.544,96
7511	Centro Regional de Segurança Social	187.376,40	1.133.710,08	172.134,00	29.180,64	305.544,96
7512/9	Outros					
752/8	De outros sectores					
78	Outros rendimentos e ganhos	522,20	2.361,28	14.928,41	3.770,73	25.273,68
79	Juros, Dividendos e outros rend. Similares					
	Subtotal (1).....	214.522,29	1.142.903,22	223.480,17	56.232,89	427.353,76
61	Custo Mercadorias Vend. Mat. Consumidas					
61611	Géneros alimentares					
61-61611	Outros					
62	Fornecimentos e serviços externos:	47.625,37	132.615,99	67.144,24	27.623,86	107.599,80
6211	Exploração de refeitórios	12.836,59	15.018,98	16.929,96	13.134,68	41.027,26
6212	Sub Contratos					
6221	Trabalhos especializados	2.202,67	10.695,30	2.023,04	406,37	3.589,64
6222	Publicidade e propaganda	138,08	670,44	202,09	40,68	424,32
6223	Vigilância e segurança	157,41	764,96	818,23	164,63	1.452,69
6224	Honorários					
6226	Conservação e reparação	5.203,93	12.203,06	11.019,92	2.595,88	20.718,80
6227	Serviços bancários	26,91	155,36	24,67	4,96	43,84
6231	Ferramentas e utensílios	128,03	1.007,13	343,37	57,84	661,88
6232	Livros e documentação técnica	7,03	356,19	4,12	0,83	7,32
6233	Material de escritório	531,83	5.004,47	576,49	115,95	523,47
6234	Artigos p/oferta	3,19	15,47	2,92	0,59	5,19
6235	Material didático		164,17	18,03	247,04	
6238	Outros		44,00			
6241	Electricidade	4.592,13	22.305,55	4.675,16	1.759,59	14.044,09
62421	Gás	5.249,18	25.501,65	7.530,76	1.897,05	11.936,66
62422	Gasóleo	7.479,47	6.751,88	9.135,33		
62423	Gasolina		1.583,72	78,53		
6243	Água	320,32	1.556,17	432,23	399,68	2.839,16
6248	Outros					
625	Deslocações, estadas e transportes	64,20	688,69	69,81	11,87	104,60
6261	Rendas e Alugueros	360,33	1.057,17	424,64	323,72	753,84
6262	Comunicação	1.639,69	8.744,43	1.374,31	234,29	667,48
6263	Seguros	1.093,06	4.058,37	2.401,05	395,21	1.472,00
6265	Contencioso e notariado	1.130,87	12,89	1,56	418,53	2,77
6266	Despesas de representação	54,29	263,55	49,84	10,03	88,45
6267	Limpeza, higiene e conforto	1.677,04	8.991,29	2.666,77	810,75	5.737,89
6268	Outros serviços	1.228,67	711,87	1.104,24	28,16	20,00
6269	Rouparia			171,01	930,95	203,43
6272	Encargos de saúde	670,13	4.201,72	1.150,09	54,33	1.195,08
6274	Recreação e desporto					
6278	Despesas com actividades dos utentes	830,35	87,51	3.916,05	3.580,27	79,93
63	Gastos com o pessoal:	164.023,16	1.015.139,34	159.592,94	50.114,54	309.583,44
6321	Renumerações certas	124.610,09	780.914,06	121.463,38	38.254,36	235.632,80
6322	Renumerações adicionais	12.167,05	62.531,20	11.563,49	3.478,31	22.392,03
634	Indemnizações					
635	Encargos sobre renumerações	25.775,63	155.479,30	25.132,80	7.930,47	48.778,14
636	Seguros acidentes trab./ Doenças profissionais	847,35	5.310,22	825,95	260,13	1.602,30
637/8	Outros custos com o pessoal	623,05	10.904,57	607,32	191,27	1.178,16
64	Amortizações	630,00	2.367,96	20.552,06	3.856,37	34.447,20
68	Outros gastos e perdas	345,17	1.346,25	794,04	159,69	1.413,60
69	Gastos e Perdas de Financiamento		235,21			
	Subtotal (2).....	212.623,71	1.151.704,76	248.083,28	81.754,46	453.044,04
81	RESULTADO LÍQUIDO (1)-(2)=(3)	1.898,58	-8.801,54	-24.603,11	-25.521,57	-25.690,28

**CONTA DE EXPLORAÇÃO PREVISIONAL
POR VALÊNCIAS E
OUTRAS ACTIVIDADES**

Conta	Descrição	CENTRO COMUNITÁRIO VALBOM	GRUPO AJUDA MUTUA	JARDIM DE INFÂNCIA	SEMINÁRIO	EMPRESA INSERÇÃO SOCIAL
71	Vendas					
72	Prestações de serviços	12.214,07	180,72	67.990,39		
721	Matriculas e mensalidades de utentes	10.320,00		67.990,39		
722/8	Outras	1.894,07	180,72			
75	Comparticipações e subsídios à exploração	51.135,48	21.355,20	122.508,00		34.098,80
7511	Centro Regional de Segurança Social	51.135,48	21.355,20	104.508,00		
7512/9	Outros			18.000,00		34.098,80
752/8	De outros sectores					
78	Outros rendimentos e ganhos	4.528,49	2.125,03	6.514,39	7.500,00	23.549,24
79	Juros, Dividendos e outros rend. Similares					
	Subtotal (1).....	67.878,05	23.660,95	197.012,78	7.500,00	57.648,04
61	Custo Mercadorias Vend. Mat. Consumidas					6.209,93
61611	Géneros alimentares					
61-61611	Outros					6.209,93
62	Fornecimentos e serviços externos:	28.806,48	5.945,99	86.587,60	7.500,00	15.048,83
6211	Exploração de refeitórios	4.086,31	183,28	59.454,20		
6212	Sub Contratos			2.038,31		19,95
6221	Trabalhos especializados	600,73	250,30			
6222	Publicidade e propaganda	60,07	229,96			
6223	Vigilância e segurança	243,03	101,89	422,16		
6224	Honorários	6.854,00				
6226	Conservação e reparação	3.832,43	1.604,88	2.192,47		5.300,00
6227	Serviços bancários	7,32	3,09	10,00		
6231	Ferramentas e utensílios	85,35	35,72	54,00		2,12
6232	Livros e documentação técnica	1,23	0,49			
6233	Material de escritório	171,19	71,69			
6234	Artigos p/oferta	0,87	0,36			
6235	Material didático	257,40		1.276,36		
6238	Outros	213,20			7.500,00	
6241	Electricidade	2.597,80	1.087,86	1.486,14		2.861,84
62421	Gás	2.800,71	1.172,83	1.602,24		5.188,20
62422	Gasóleo					
62423	Gasolina					
6243	Água	590,04	247,08	337,57		714,35
6248	Outros					
625	Deslocações, estadas e transportes	21,35	7,28			197,47
6261	Rendas e Alugueres	221,12	52,73			
6262	Comunicação	346,23	201,03	203,87		
6263	Seguros	398,41	112,37	674,94		764,91
6265	Contencioso e notariado	418,67	0,40			
6266	Despesas de representação	14,81	6,15			
6267	Limpeza, higiene e conforto	1.196,91	501,13	684,76		
6268	Outros serviços			9,33		
6269	Rouparia	34,03	14,24	2.379,15		
6272	Encargos de saúde	80,23	33,55	245,67		
6274	Recreação e desporto					
6278	Despesas com actividades dos utentes	3.673,08	27,67	13.516,44		
63	Gastos com o pessoal:	35.551,46	15.266,10	96.013,24		54.470,80
6321	Renumerações certas	26.950,00	11.685,20	72.879,52		40.820,85
6322	Renumerações adicionais	2.716,93	1.028,78	7.114,80		4.620,00
634	Indemnizações					
635	Encargos sobre renumerações	5.566,53	2.414,24	15.158,94		8.490,74
636	Seguros acidentes trab./ Doenças profissionais	183,26	79,46	495,58		389,21
637/8	Outros custos com o pessoal	134,75	58,43	364,40		150,00
64	Amortizações	5.693,37	2.377,89	13.623,04		
68	Outros gastos e perdas	235,83	104,01			
69	Gastos e Perdas de Financiamento			4.880,00		
	Subtotal (2).....	70.287,15	23.694,00	201.103,88	7.500,00	75.729,56
81	RESULTADO LÍQUIDO (1)-(2)=(3)	-2.409,10	-33,05	-4.091,11		-18.081,53

[Handwritten signature and scribbles in blue ink]

**CONTA DE EXPLORAÇÃO PREVISIONAL
POR VALÊNCIAS E
OUTRAS ACTIVIDADES**

Conta	Descrição	PIEF	LAGARTEIRO E O MUNDO	CENTRO RECURSOS INCLUSÃO	ASSOCIATIVISMO	GIMNOVILLA
71	Vendas					
72	Prestações de serviços				2.443,33	
721	Matriculas e mensalidades de utentes					
722/8	Outras				2.443,33	
75	Comparticipações e subsídios à exploração	40.711,96	58.561,56	134.020,39		
7511	Centro Regional de Segurança Social					
7512/9	Outros			134.020,39		
752/8	De outros sectores	40.711,96	58.561,56			
78	Outros rendimentos e ganhos				89.770,00	40.213,92
79	Juros, Dividendos e outros rend. Similares					
	Subtotal (1).....	40.711,96	58.561,56	134.020,39	92.213,33	40.213,92
61	Custo Mercadorias Vend. Mat. Consumidas					
61611	Gêneros alimentares					
61-61611	Outros					
62	Fornecimentos e serviços externos:	14.674,80	12.137,88		20.169,82	37.138,56
6211	Exploração de refeitórios					
6212	Sub Contratos					
6221	Trabalhos especializados		3.000,00			
6222	Publicidade e propaganda					
6223	Vigilância e segurança					
6224	Honorários		2.400,00		13.960,50	22.047,40
6226	Conservação e reparação					4.384,93
6227	Serviços bancários					
6231	Ferramentas e utensílios				7,97	42,79
6232	Livros e documentação técnica					
6233	Material de escritório		2.200,00			269,59
6234	Artigos p/oferta					
6235	Material didático					
6238	Outros		1.000,00			
6241	Electricidade					2.896,97
62421	Gás					3.123,27
62422	Gasóleo					
62423	Gasolina					
6243	Água					1.352,92
6248	Outros					
625	Deslocações, estadas e transportes				646,67	
6261	Rendas e Aluguers				5.554,68	
6262	Comunicação		1.920,00			136,45
6263	Seguros					1.167,79
6265	Contencioso e notariado					
6266	Despesas de representação					
6267	Limpeza, higiene e conforto					1.369,47
6268	Outros serviços					
6269	Rouparia					
6272	Encargos de saúde					153,72
6274	Recreação e desporto					193,27
6278	Despesas com actividades dos utentes	14.674,80	1.617,88			
63	Gastos com o pessoal:	26.037,16	46.423,68	134.020,39		11.436,57
6321	Remunerações certas	20.411,66	34.759,00	103.667,81		8.542,52
6322	Remunerações adicionais	1.176,00	3.820,00	7.644,00		1.016,40
634	Indemnizações					
635	Encargos sobre remunerações	4.245,62	7.359,16	21.562,90		1.776,84
636	Seguros acidentes trab./Doenças profissionais	203,88	485,52	725,67		58,09
637/8	Outros custos com o pessoal			420,00		42,71
64	Amortizações					6.496,97
68	Outros gastos e perdas					53,33
69	Gastos e Perdas de Financiamento					
	Subtotal (2).....	40.711,96	58.561,56	134.020,39	20.169,82	55.125,42
81	RESULTADO LÍQUIDO (1)-(2)=(3)	0,00		0,00	72.043,51	-14.911,50

**CONTA DE EXPLORAÇÃO PREVISIONAL
POR VALÊNCIAS E
OUTRAS ACTIVIDADES**

Conta	Descrição	DESPORTO SENIOR	GESTÃO QUALIDADE	CEI +	QUIOSQUE	REFEITÓRIO SOCIAL
71	Vendas					
72	Prestações de serviços	3.511,36				
721	Matriculas e mensalidades de utentes	3.511,36				
722/8	Outras					
75	Comparticipações e subsídios à exploração		10.810,59	22.637,88		54.990,00
7511	Centro Regional de Segurança Social					54.990,00
7512/9	Outros			22.637,88		
752/8	De outros sectores		10.810,59			
78	Outros rendimentos e ganhos	6.423,37			14.520,00	
79	Juros, Dividendos e outros rend. Similares					
	Subtotal (1).....	9.934,73	10.810,59	22.637,88	14.520,00	54.990,00
61	Custo Mercadorias Vend. Mat. Consumidas					
61611	Géneros alimentares					
61-61611	Outros					
62	Fornecimentos e serviços externos:	6.377,96	10.810,59	883,42	14.520,00	54.990,00
6211	Exploração de refeitórios					53.246,70
6212	Sub Contratos					
6221	Trabalhos especializados		10.810,59			
6222	Publicidade e propaganda					
6223	Vigilância e segurança					
6224	Honorários	5.529,41				
6226	Conservação e reparação					
6227	Serviços bancários					
6231	Ferramentas e utensílios	36,67				
6232	Livros e documentação técnica					
6233	Material de escritório					
6234	Artigos p/oferta					
6235	Material didático					
6238	Outros					
6241	Electricidade				360,00	500,00
62421	Gás					900,00
62422	Gasóleo	66,67				
62423	Gasolina					
6243	Água					343,30
6248	Outros					
625	Deslocações, estadas e transportes	10,27			12.000,00	
6261	Rendas e Alugueres				960,00	
6262	Comunicação				1.200,00	
6263	Seguros	52,80		883,42		
6265	Contencioso e notariado					
6266	Despesas de representação					
6267	Limpeza, higiene e conforto					
6268	Outros serviços	13,27				
6269	Rouparia					
6272	Encargos de saúde					
6274	Recreação e desporto					
6278	Despesas com actividades dos utentes	668,88				
63	Gastos com o pessoal:			30.671,70		
6321	Renumerações certas					
6322	Renumerações adicionais					
634	Indemnizações					
635	Encargos sobre renumerações					
636	Seguros acidentes trab./ Doenças profissionais					
637/8	Outros custos com o pessoal			30.671,70		
64	Amortizações					
68	Outros gastos e perdas					
69	Gastos e Perdas de Financiamento					
	Subtotal (2).....	6.377,96	10.810,59	31.555,12	14.520,00	54.990,00
81	RESULTADO LÍQUIDO (1)-(2)=(3)	3.556,78		-8.917,24		

[Handwritten signatures and initials in blue ink]



associação do porto
de paralisia cerebral

[Handwritten signatures and initials in blue ink]

**CONTA DE EXPLORAÇÃO PREVISIONAL
POR VALÊNCIAS E
OUTRAS ACTIVIDADES**

		SALAS DE FORMAÇÃO	BAR SEDE	BAR CRPCP
Conta	Descrição			
71	Vendas			
72	Prestações de serviços		6.787,13	21.384,07
721	Matrículas e mensalidades de utentes			
722/8	Outras		6.787,13	21.384,07
75	Comparticipações e subsídios à exploração			
7511	Centro Regional de Segurança Social			
7512/9	Outros			
752/8	De outros sectores			
78	Outros rendimentos e ganhos	11.000,00		
79	Juros, Dividendos e outros rend. Similares			
	Subtotal (1).....	11.000,00	6.787,13	21.384,07
61	Custo Mercadorias Vend. Mat. Consumidas		6.836,75	14.968,85
61611	Géneros alimentares		6.836,75	14.968,85
61-61611	Outros			
62	Fornecimentos e serviços externos:	3.700,00		
6211	Exploração de refeitórios			
6212	Sub Contratos			
6221	Trabalhos especializados			
6222	Publicidade e propaganda			
6223	Vigilância e segurança			
6224	Honorários			
6226	Conservação e reparação			
6227	Serviços bancários			
6231	Ferramentas e utensílios			
6232	Livros e documentação técnica			
6233	Material de escritório	500,00		
6234	Artigos p/oferta			
6235	Material didático			
6238	Outros			
6241	Electricidade	500,00		
62421	Gás	1.000,00		
62422	Gasóleo			
62423	Gasolina			
6243	Água	200,00		
6248	Outros			
625	Deslocações, estadas e transportes			
6261	Rendas e Alugueres			
6262	Comunicação	500,00		
6263	Seguros			
6265	Contencioso e notariado			
6266	Despesas de representação			
6267	Limpeza, higiene e conforto	1.000,00		
6268	Outros serviços			
6269	Rouparia			
6272	Encargos de saúde			
6274	Recreação e desporto			
6278	Despesas com actividades dos utentes			
63	Gastos com o pessoal:			
6321	Renumerações certas			
6322	Renumerações adicionais			
634	Indemnizações			
635	Encargos sobre renumerações			
636	Seguros acidentes trab./ Doenças profissionais			
637/8	Outros custos com o pessoal			
64	Amortizações			
68	Outros gastos e perdas			
69	Gastos e Perdas de Financiamento			
	Subtotal (2).....	3.700,00	6.836,75	14.968,85
81	RESULTADO LÍQUIDO (1)-(2)=(3)	7.300,00	-49,61	6.415,22

Mod006

0.214.1

15.Fevereiro.2010

DELFIN MAIA
Rua Delfim Maia, n. 276
4200-253 Porto
T. 225 573 790 F. 225 573 799
NIF: 506831957| www.appc.pt

CENTRO REABILITAÇÃO
Alameda de Cartes, 192
4300-008 Porto
T.225 191 400 F.225 191 422

MACEDA
Tv da Maceda, 160
4300-310 Porto
T. 225 191 413 F. 225 191 413

VILLA URBANA
Rua D Francisco d'Almeida, 153
4420-425 Gondomar
T.224 641 531 F. 224 641 533





CONTA DE EXPLORAÇÃO PREVISIONAL

2013

AMORTIZAÇÕES

DESIGNAÇÃO	TAXA	ACTIVOS 2012	ACTIVOS 2013	AMORTIZAÇÕES 2011	ÚLTIMA AMORTIZAÇÃO 2011	ÚLTIMA AMORTIZAÇÃO 2012	AMORTIZAÇÕES 2012	AMORTIZAÇÕES 2013	AMORTIZAÇÕES
	1	2	3	4	5	6	7 = (2 x 1)	8 = (3 x 1)	9 = 4 + 7 + 8 - (5 + 6)
43 Activos Tangíveis		87.752,02	80.000,00	121.562,56	11.916,50	9.461,83	18.061,26	16.000,00	134.245,49
4332 Edifícios e outras construções	2,00%			80.956,66					80.956,66
4333 Equipamento básico	16,66%			5.716,46	2.410,97	947,22			2.358,27
4333 Equipamento básico	100,00%								
4334 Equipamento de transporte	20,00%	78.858,17	80.000,00	13.292,26			15.771,63	16.000,00	45.063,89
4334 Equipamento de transporte	100,00%								
43335 Ferramentas e utensílios	25,00%			4.060,15	3.983,29	76,86			
43335 Ferramentas e utensílios	100,00%	370,07				370,07	370,07		
4335 Equipamento administrativo	16,66%	7.924,43		10.171,37	5.274,26	350,65	1.320,21		5.866,67
4335 Equipamento administrativo	20,00%								
4335 Equipamento administrativo	100,00%	599,35				599,35	599,35		
4337 Outras imobilizações corpóreas	16,66%								
4337 Outras imobilizações corpóreas	25,00%			7.365,66	247,98	7.117,68			
4337 Outras imobilizações corpóreas	100,00%								
44 Activos Intangíveis	33,33%			619,24	218,26	400,98			
TOTAL		87.752,02	80.000,00	122.181,80	12.134,76	9.862,81	18.061,26	16.000,00	134.245,49

[Handwritten signatures in blue ink]

IV – PARECER CONSELHO FISCAL

ACTA Nº30

Aos vinte e Três dias de Outubro de dois mil e doze reuniu na sede da Associação do Porto de Paralisia Cerebral, sito na Rua de Delfim Nova, nº 276 no Porto, o Conselho Fiscal para apreciação do Plano de Actividades e Conta de Exploração Previsional e Orçamentos de Investimentos para dois mil e Treze.

Os documentos foram devidamente analisados e prestados os esclarecimentos solicitados, prevendo-se um resultado líquido negativo de quarenta cinco mil duzentos vinte dois euros oitenta quatro centimos.

O orçamento prevê investimentos no total de oitenta mil euros.

O Conselho Fiscal entende dar parecer positivo, incentivando e levando o esforço e desempenho de todos os que se dedicam a esta Associação.

Propomos à Assembleia Geral a aprovação do Plano de Actividades e Conta de Exploração Previsional e Orçamentos de Investimentos para o exercício de dois mil e Treze.